

**EDITAL SEI Nº 0022704877/2024 - CAJ.DIREX.GQM.CAS**

Joinville, 05 de setembro de 2024.

CRENCIAMENTO DE PROPRIETÁRIOS DE ÁREAS LOCALIZADAS NO MUNICÍPIOS DE JOINVILLE E GARUVA/SC, CONSIDERADAS PRIORITÁRIAS PARA O PROGRAMA "ÁGUAS PARA SEMPRE", DISPOSTOS A DESENVOLVER AÇÕES DE CONSERVAÇÃO DOS RECURSOS HÍDRICOS, DE PROTEÇÃO DAS ÁREAS NATURAIS E DE RESTAURAÇÃO DAS ÁREAS DEGRADADAS, MEDIANTE O RECEBIMENTO DE INCENTIVO FINANCEIRO.

A COMPANHIA ÁGUAS DE JOINVILLE, empresa pública dotada de personalidade jurídica de direito privado, inscrita no CNPJ sob nº 07.226.794/0001-55, com sede administrativa na Rua XV de Novembro nº 3.950, Glória, CEP 89.216-202, no Município de Joinville/SC, neste ato designada CAJ, representada pelo Diretor-Presidente, Sidney Marques de Oliveira Junior, inscrito no CPF sob o nº 057.272.618-05, e/ou pelo Diretor de Expansão, César Rehnolt Meyer, inscrito no CPF sob nº 041.178.129-47 e/ou pelo Diretor Administrativo-Financeiro, e/ou pela Diretora Operacional Janine Smania Alano, inscrita no CPF sob o nº 033.194.989-08, torna público o credenciamento de proprietários de áreas localizadas na Bacia Hidrográfica do Rio Cubatão, Distrito de Pirabeiraba, Municípios de Joinville e Garuva/SC, consideradas prioritárias para o Programa "Águas para Sempre", dispostos a desenvolver serviços ambientais de conservação dos recursos hídricos, de proteção das áreas naturais e de restauração das áreas degradadas, mediante o recebimento de incentivo financeiro, nos termos consignados no presente Edital.

1. PROGRAMA "ÁGUAS PARA SEMPRE"

O Programa "Águas Para Sempre" é baseado no Pagamento por Serviços Ambientais (PSA), instrumento que visa recompensar, de forma proporcional, os proprietários de imóveis rurais de uma região prioritária, que, voluntariamente, comprometem-se a desenvolver ações de conservação dos recursos hídricos, proteção das áreas naturais e de manejo, adoção de práticas conservacionistas de uso do solo em suas áreas de produção agrícola, restauração de áreas degradadas, formação de corredores de biodiversidade, dentre outras.

A região prioritária do Programa "Águas Para Sempre" foi estabelecida com base em dados e informações técnicas, por meio de princípios e critérios ambientais, considerando o principal Sistema de Abastecimento de Água da cidade, responsável por cerca de 75% do abastecimento público de água tratada, o qual tem como fonte o Rio Cubatão.

Conservar e restaurar a bacia do Rio Cubatão é uma ação do presente que promoverá muitos benefícios futuros, como o desenvolvimento sustentável, a responsabilidade socioambiental, a melhoria da oferta de água em qualidade e quantidade; e o uso adequado das áreas rurais dos mananciais no âmbito do Programa "Águas para Sempre", impactando positivamente o meio ambiente e os recursos hídricos, ambos de importância vital para toda a sociedade.

A necessidade de envolvimento de outros atores neste Programa é de extrema importância, considerando o conhecimento específico e de mão de obra especializada. Desta forma, foram contatadas várias instituições

consideradas estratégicas para o estabelecimento de parcerias, dentre as quais algumas foram identificadas com perfil de apoiador institucional.

As entidades públicas e privadas que aceitaram o desafio e se comprometeram a ceder recursos humanos, materiais e financeiros e/ou apoio técnico e subscreveram um acordo de cooperação técnica e financeira junto à CAJ, compondo um Grupo Gestor (GG) em benefício do Programa, são:

- SEMAE - Secretaria de Meio Ambiente e da Economia Verde
- SAMA - Secretaria de Agricultura e Meio Ambiente;
- UDR - Unidade de Desenvolvimento Rural;
- Epagri - Empresa de Pesquisa Agropecuária e Extensão Rural de Santa Catarina;
- Comitê Babitonga/Univille;
- AEA Babitonga - Associação dos Engenheiros Agrônomos da Região Nordeste de Santa Catarina;
- Centro Universitário Católica de Santa Catarina,
- Prefeitura do Município de Garuva.

São apoiadores do Programa:

- ANA – Agência Nacional de Águas e Saneamento Básico;
- ARIS – Agência Reguladora Intermunicipal de Saneamento;
- STR - Sindicato dos Trabalhadores Rurais de Joinville;
- SEHAB - Secretaria de Habitação;

1.1. OBJETIVO

O Programa “Águas para Sempre” tem como objetivo principal proteger e restaurar as áreas de mananciais, especialmente por meio da conscientização e execução de ações dos produtores rurais relativas à importância da utilização sustentável de sua propriedade.

São objetivos específicos do projeto:

1. Proporcionar melhoria na oferta de água bruta disponível, em qualidade e quantidade;
2. Manter e aumentar a cobertura florestal, especialmente em Área(s) de Preservação Permanente (APP);
3. Ampliar a aplicação de boas práticas de uso e conservação do solo;
4. Aumentar o saneamento ambiental rural;
5. Diminuir o custo de produção da água tratada;
6. Apoiar a adequação dos imóveis rurais à legislação ambiental;
7. Contribuir para o fortalecimento do turismo sustentável e ecoturismo.

1.2. DISPOSITIVO LEGAL DO PROGRAMA “ÁGUAS PARA SEMPRE”

A Constituição da República Federativa do Brasil garante a todos o direito ao meio ambiente ecologicamente equilibrado, impondo ao Poder Público e à coletividade o dever de defendê-lo e preservá-lo.

A Lei nº 14.119/21 institui a Política Nacional de Pagamento por Serviços Ambientais e altera as Leis nº 8.212, de 24 de julho de 1991; 8.629, de 25 de fevereiro de 1993 e 6.015, de 31 de dezembro de 1973, para adequá-las à nova política.

A Lei Municipal nº 5.054/04 autoriza o poder executivo municipal a criar a Companhia Águas de Joinville e a ela conceder a prestação de serviços de saneamento básico no município de Joinville, e dá

outras providências, conforme disposto em seu Art. 2º, “*d) colaborar e firmar acordos ou convênios de colaboração com órgãos ou entidades federais, estaduais, municipais, bem como, com entidades privadas ou públicas, nacionais ou internacionais, para consecução de seus fins sociais*”.

A Lei Federal nº 13.303/16 dispõe sobre o estatuto jurídico da empresa pública e da sociedade de economia mista e de suas subsidiárias, no âmbito da União, dos Estados, do Distrito Federal e dos Municípios, conforme citado em seu Capítulo III:

“A empresa pública e a sociedade de economia mista terão a função social de realização do interesse coletivo ou de atendimento a imperativo da segurança nacional expressa no instrumento de autorização legal para a sua criação.

§ 1º A realização do interesse coletivo de que trata este artigo deverá ser orientada para o alcance do bem-estar econômico e para a alocação socialmente eficiente dos recursos geridos pela empresa pública e pela sociedade de economia mista, bem como para o seguinte:

I - ampliação economicamente sustentada do acesso de consumidores aos produtos e serviços da empresa pública ou da sociedade de economia mista;

II - desenvolvimento ou emprego de tecnologia brasileira para produção e oferta de produtos e serviços da empresa pública ou da sociedade de economia mista, sempre de maneira economicamente justificada.

§ 2º A empresa pública e a sociedade de economia mista deverão, nos termos da lei, adotar práticas de sustentabilidade ambiental e de responsabilidade social corporativa compatíveis com o mercado em que atuam.

§ 3º A empresa pública e a sociedade de economia mista poderão celebrar convênio ou contrato de patrocínio com pessoa física ou com pessoa jurídica para promoção de atividades culturais, sociais, esportivas, educacionais e de inovação tecnológica, desde que comprovadamente vinculadas ao fortalecimento de sua marca, observando-se, no que couber, as normas de licitação e contratos desta Lei”.

A Portaria 2.696/20 institui o Programa "Águas para Sempre" baseado no Pagamento por Serviços Ambientais (PSA), publicada no Diário Oficial Eletrônico do Município de Joinville em 02/07/20, nº 1.479.

2. ETAPAS DO PROGRAMA “ÁGUAS PARA SEMPRE”

1. Área definida para o Programa "Águas para Sempre" - item 2.1 deste Edital;
2. Manifesto de Interesse no Programa - item 2.3 deste Edital;
3. Entrega de documentação básica do proprietário - item 2.3 deste Edital;
4. Análise prévia da propriedade - item 2.4 deste Edital;
5. Levantamento de Campo - item 2.5 deste Edital;
6. Projeto Individual da Propriedade (PIP) - item 2.6 deste Edital;
7. Entrega de documentação complementar do proprietário - item 2.7 deste Edital;
8. Alinhamento das proposta descritas no PIP - item 3 deste Edital;
9. Assinatura do Termo de Adesão - item 4 deste Edital;
10. Execução dos serviços ambientais previstos no PIP - item 5 deste Edital;
11. Vistorias dos serviços ambientais - item 6 deste Edital;
12. Pagamento do Serviço Ambiental (PSA) - item 7 deste Edital.
13. Renovação do Programa e assinatura do termo aditivo de adesão ao programa - item 8 deste Edital.

Doc SEI 0024478510 - Fluxograma das etapas do Programa

2.1. ÁREA DEFINIDA PARA O PROGRAMA “ÁGUAS PARA SEMPRE”

Para participação neste Edital, a propriedade deve estar dentro da área definida para o Programa “Águas para Sempre” e possuir área natural (vegetação nativa) para conservação e/ou restauração.

Os critérios para definição das áreas recomendadas para provisão dos serviços ambientais foram estabelecidos com base em dados e informações técnicas, por meio de princípios e critérios ambientais, com o objetivo de um planejamento sistemático para conservação ambiental, considerando a existência de limitação de recursos financeiros para aporte dos pagamentos por serviços ambientais, neste momento, com foco no Sistema de Abastecimento de Água do rio Cubatão, responsável por 75% do abastecimento público de água tratada do município de Joinville.

Diante disso, a área definida para o Programa “Águas para Sempre”, para este Edital, é a delimitação dos imóveis rurais situados, total ou parcialmente, nas microbacias que correspondem aos trechos com fluxo hidrológico direcionados e conectados ao rio Cubatão (norte), localizados a montante do ponto de captação da Estação de Tratamento de Água (ETA) Cubatão, conforme demonstrado no mapa disponibilizado para consulta no website: bit.ly/aguasparasempre-psa, conforme Imagem 1 abaixo.

No caso de a propriedade estar parcialmente inserida na área definida para o Programa, será necessário que pelo menos 500 m² (ou 0,5 ha) da área estejam dentro da área do PSA.

Imagem 1 - Área delimitada para o Programa “Águas para Sempre” (SIMGeo, 2010)

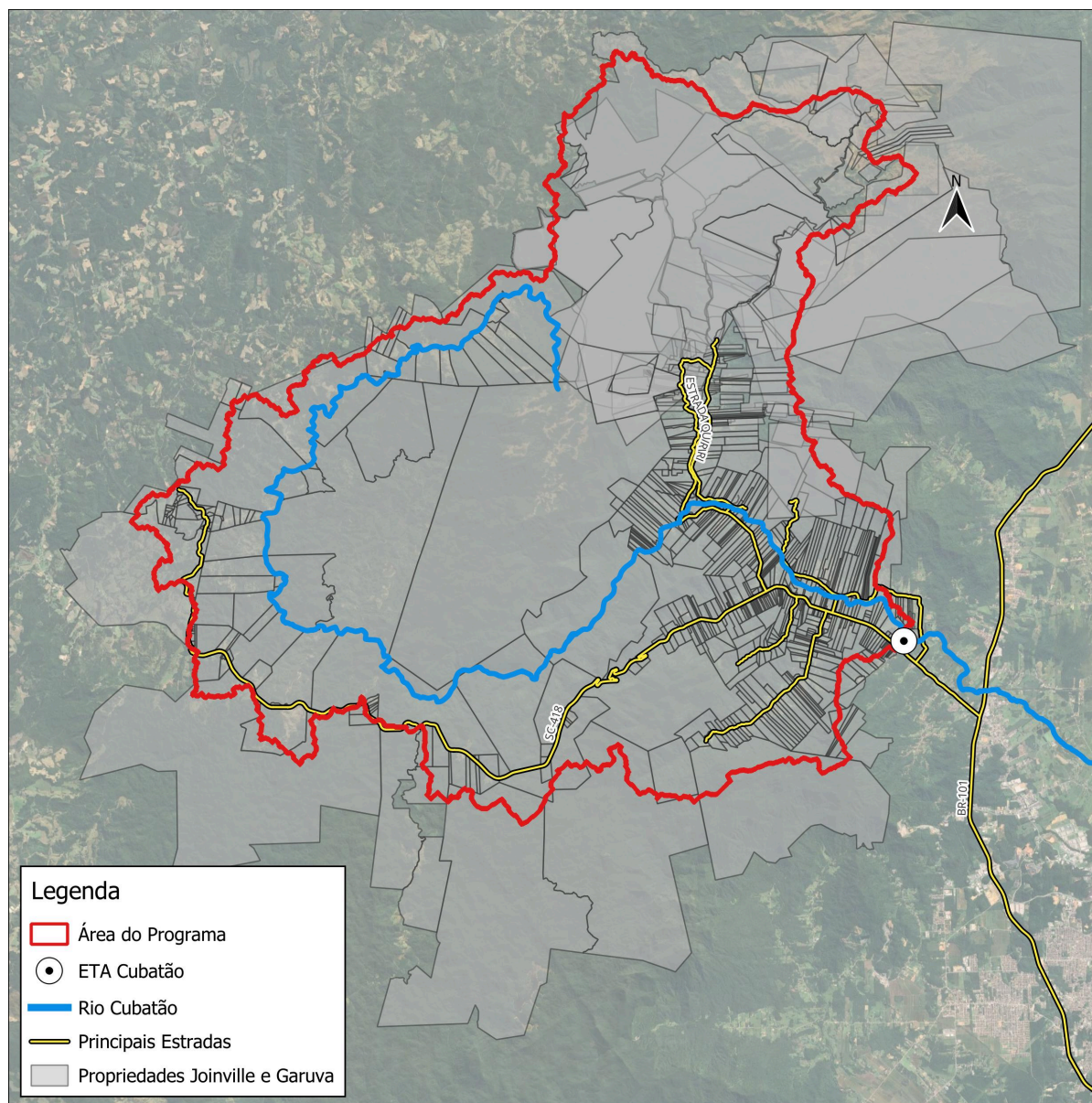

Obs: A delimitação das propriedades localizadas no município de Garuva estão baseadas nos registros do CAR (Cadastro Ambiental Rural), e por tratar-se de um documento autodeclaratório pode possuir divergência dos Registros de Matrícula.

2.2. CÁLCULO DO PAGAMENTO PELO SERVIÇO AMBIENTAL DA PROPRIEDADE

Para dar suporte ao PSA previstos no Programa "Águas para Sempre", foi desenvolvida ferramenta virtual chamada de **CALCULADORA**, baseada na Calculadora desenvolvida pela Fundação Certi no produto *Plano Modelo de Viabilidade e Sustentabilidade Econômica para Projetos de Pagamentos por Serviços ambientais (PSA) em Santa Catarina*, contratado pela Secretaria de Estado do Desenvolvimento Econômico Sustentável de Santa Catarina (SDE/SC) e Agência Nacional das Águas e Saneamento Básico (ANA).

Neste Edital será considerado cálculo para o Pagamento do Serviço Ambiental a partir da **Calculadora: PSA - Conservação e Recuperação**, possuindo 4 módulos:

- Módulo 1: "DADOS DE ENTRADA" - módulo destinado para inserir a área natural (vegetação nativa) para conservação e/ou restauração, em hectares;
- Módulo 2: "QUESTIONÁRIO DE CONDIÇÕES GERAIS" - módulo destinado para pontuar as condições gerais da propriedade;
- Módulo 3: "VALOR DO PSA (R\$/propriedade/ano)" - módulo que representa o valor total recebido pelo produtor por ano, conforme área total contratada;
- Módulo 4: "VALOR DO PSA (R\$/ha/ano)" - módulo que representa o valor por hectare recebido pelo produtor por ano, conforme área total contratada.

Para utilizar o mesmo conceito e pontuar as respostas da Calculadora, é utilizado como base o Manual da da Calculadora (SEI 0024467755).

A adaptação do cálculo para atender a realidade do local foi realizada pelo Grupo Técnico (GT) e aprovada pelo GG, oscilando valores de R\$ 27,00 a R\$ 732,00 por hectare no primeiro ano, podendo chegar a R\$ 750,00 por hectare em 5 anos.

Considerando que algumas propriedades possuem menos de 1 hectare em área verde, critérios foram definidos para auxiliar no pagamento anual destes imóveis:

- Se a propriedade apresentar menos de 0,4999 ha em área verde, somando as áreas verdes da propriedade mais a reserva legal averbada, será lançado na calculadora 0,5 ha;
- Se a propriedade apresentar entre 0,5 e 0,9999 ha em área verde, somando as áreas verdes da propriedade mais a reserva legal averbada, será lançado na calculadora 1 ha.

A Calculadora, Anexo SEI 0024478374, estima o valor dos serviços ambientais realizados dentro da propriedade, com visão de estimular a conservação da vegetação nativa da propriedade, da água e do solo, partindo da área verde/hectare destinada à conservação ou recuperação, descritas no Manual da Calculadora.

2.3. MANIFESTO DE INTERESSE NO PROGRAMA E ENTREGA DE DOCUMENTAÇÃO BÁSICA DO PROPRIETÁRIO

O proprietário ou o representante legal (pessoa física ou jurídica) que manifestar interesse no Programa deve preencher o Formulário de Manifestação de Interesse disponível no site da CAJ e no Atendimento da Companhia Águas de Joinville (Anexo SEI 0023254504), e entregar para protocolização da requisição, dentro do prazo de validade deste Edital, no Atendimento da Companhia Águas de Joinville de Pirabeiraba (Rua Joinville, nº 13.500 – Pirabeiraba, Joinville/SC) ou enviado para o email aguasparasempre@aguasdejoinville.com.br acompanhado de uma cópia:

1. Documentos pessoais do proprietário (RG e CPF ou CNPJ);
2. Comprovante de residência no nome do proprietário rural (conta de luz, água, telefone ou similar/pessoa física) não superior a 90 dias da sua emissão;
3. Comprovação de propriedade: Registro Geral do Imóvel (RGI) ou outro documento equivalente com valor legal, como Declaração de Domínio ou Posse (recibos de compra e venda do domínio de posse, formalizados em cartório ou usucapião individual ou regularização fundiária por via administrativa prevista na Lei Federal nº 13.465/2017 e suas alterações posteriores);
4. Cadastro Ambiental Rural (CAR), o qual pode ser obtido em <https://www.car.gov.br>;

5. Certidão Negativa de Débitos Ambientais (CNDA), a qual pode ser obtida em <https://www.joinville.sc.gov.br/servicos/requerer-certidao-negativa-de-debitos-ambientais-cnda/>

O Manifesto de Interesse dá início no processo de Adesão ao Programa.

Este é um serviço gratuito e não gera compromisso do proprietário rural com o Programa pois possui caráter voluntário. Em qualquer momento o proprietário pode desistir do Programa sem qualquer tipo de ônus.

2.4. ANÁLISE PRÉVIA DA PROPRIEDADE

A partir da entrega do Manifesto de Interesse e dos documentos básicos necessários citados no item 2.3 deste Edital, faz-se uma análise prévia dos documental com o intuito de possibilitar a visão que se encontra a propriedade e dar base e agilidade ao levantamento de campo.

Esta etapa irá verificar a identificação cartográfica/geográfica da propriedade de modo a visualizar situação atualizada do uso do solo (imagem com menos de um ano), delimitando no mínimo as áreas da propriedade consolidadas (antropizadas, de agricultura e pastagem), áreas verdes, com destaque na Reserva Legal - RL e Área de Preservação Permanente - APP de rios e nascentes, contidas no CAR - Cadastro Ambiental Rural.

2.5. LEVANTAMENTO DE CAMPO

Agenda-se uma visita de campo na propriedade que tem como objetivo levantar as áreas verdes da propriedade e informações para análise da sua conservação ambiental, como: se a propriedade possui cursos d'água e nascentes e se possui APP ou Reserva Legal (RL), conforme Anexo SEI 0024162214 – Levantamento de Campo.

Realiza-se um levantamento aerofotogramétrico da propriedade, em escala compatível com o mapeamento do uso do solo da propriedade, georeferenciado, com sistema de projeção cartográfica UTM, desta forma.

Todas as informações levantadas deverão ser evidenciadas, registradas por fotos.

A visita de campo será agendada por um responsável pelo Programa, devendo ocorrer em até 30 dias após a protocolização do Formulário de Manifestação, caso chova, a visita deverá ser remarcada.

Este é um serviço gratuito e não gera compromisso do proprietário rural com o Programa pois possui caráter voluntário. Em qualquer momento o proprietário pode desistir do Programa sem qualquer tipo de ônus.

Todas as informações levantadas durante a visita de campo serão utilizadas apenas para embasar os Projetos da propriedade no Programa Águas para Sempre.

2.6. PROJETO INDIVIDUAL DA PROPRIEDADE (PIP)

O objetivo do PIP é descrever todos os serviços ambientais, que mantêm e/ou adequem/melhem a vegetação nativa, água e solo dentro da propriedade, com foco na restauração e conservação de APP ou reserva legal da propriedade, considerando riscos, ameaças e impactos que incidem na propriedade, conforme Anexo SEI 0024467361.

É exigência deste Edital a adesão de pelo menos 20% do recomendado no Projeto Individual da Propriedade - PIP. Reforçamos a importância da existência das Áreas de Preservação Permanente - APP e Reserva Legal - RL conservadas ou recuperadas como parte principal da proposta ambiental, além da conservação e restauração de áreas de vegetação nativa.

No PIP constará os dados da propriedade, um mapa de uso e cobertura do solo contendo as áreas verdes, identificando as áreas para restauração e conservação, com escala compatível com o cenário atual, dentro de normas técnicas brasileiras, com a descrição da metodologia de cada serviços ambientais e cronograma de execução, tendo como premissa a priorização da regeneração natural. Neste projeto deve constar também os possíveis valores da propriedade, fundamentados na Calculadora Ambiental.

As plantas e mapas seguem as Normas Brasileiras (ABNT), com unidades do Sistema Internacional de Unidades (projeção UTM) e devem ser entregues no formato PDF, e os arquivos contendo imagens devem ser entregues em formato JPG.

A Cia Águas de Joinville, possui até 30 dias para elaborar e apresentar o PIP para o requerente. Caso o proprietário tenha interesse em fazer alguma alteração no Projeto para atender suas demandas, realiza-se ajustes e assim que aprovado, oficializa-se a Adesão.

Este é um serviço gratuito e não gera compromisso do proprietário rural com o Programa pois possui caráter voluntário. Caso o proprietário ou o representante legal (pessoa física ou jurídica) não tenha interesse em participar do Programa, após fazer o PIP, o Projeto é entregue ao requerente e o processo é arquivado.

2.6.1 MANUAL DE SERVIÇOS AMBIENTAIS

Este documento descreve detalhadamente as metodologias de cada serviço ambiental aprovado pelo produtor no Projeto da Área Ideal - PIP no Item 8 - Metodologia para a Implementação das Propostas SEI 0024467674

2.7. ENTREGA DE DOCUMENTAÇÃO COMPLEMENTAR DO PROPRIETÁRIO RURAL

Caso o proprietário ou o representante legal (pessoa física ou jurídica) tenha interesse em se credenciar no Programa, após o levantamento de campo, deve-se apresentar a seguinte documentação:

1. Procuração simples (não é necessário reconhecer assinatura, conforme legislação 13.726/2018) do representante legal do proprietário, quando for o caso;
2. Se casado(a), certidão de casamento e documentos pessoais do cônjuge (RG e CPF);
3. Assinatura da declaração de adimplência em relação a termo de ajustamento de conduta (TAC) e/ou de compromissos que eventualmente tenham sido firmados com os órgãos competentes com base nas leis nº 7.347, de 24 de julho de 1985, e 12.651, de 25 de maio de 2012, Anexo 9 deste Edital. Em caso de dúvida é possível realizar uma consulta diretamente no site tjsc.jus.br no item consulta processual > comarca de Joinville > processos no eproc, antes de assinar a declaração.

Os documentos que não apresentarem prazo de validade somente serão aceitos se emitidos com data não superior a 60 dias anteriores à data assinalada para abertura do credenciamento.

Caso pessoa jurídica, será exigida a documentação mínima conforme o Regulamento de Licitações e Contratos – RLC/CAJ – 5ª REVISÃO, de 28 de abril de 2023.

Obs.: conforme a Lei 14.119/2021, é vedado pagamento nos casos previstos no Art. 10: *É vedada a aplicação de recursos públicos para pagamento por serviços ambientais: I - a pessoas físicas e jurídicas inadimplentes em relação a termo de ajustamento de conduta ou de compromisso firmado com os órgãos competentes com base nas Leis n os 7.347, de 24 de julho de 1985, e 12.651, de 25 de maio de 2012; II - referente a áreas embargadas pelos órgãos do Sisnama, conforme disposições da Lei nº 12.651, de 25 de maio de 2012.*

2.7.1. LOCAL DE ENTREGA DE DOCUMENTAÇÃO

Os documentos listados no item 2.4 devem ser entregues para protocolização da proposta de credenciamento, pelo proprietário ou pelo representante legal (pessoa física ou jurídica), dentro do prazo de validade deste edital, no Atendimento da Companhia Águas de Joinville de Pirabeiraba, Rua: Joinville, nº 13.500 – Pirabeiraba, Joinville/SC ou enviados para o email: aguasparasempre@aguasdejoinville.com.br.

Após concluir o credenciamento realiza-se o Projeto Individual da Propriedade - PIP.

3. ALINHAMENTO DAS PROPOSTAS DO PIP

Após a entrega e verificação da documentação entregue, é o momento de alinhar as propostas do PIP. As propostas serão sugeridas ao proprietário e solicitada sua aprovação. Caso necessário serão feitos ajustes.

4. TERMO DE ADESÃO

Após validação e assinatura do PIP, deverá ser assinado o Termo de Adesão entre Companhia Águas de Joinville e o proprietário responsável pelo credenciamento no Programa “Águas para Sempre”. Com a assinatura, o proprietário formaliza sua adesão ao programa.

O Termo de Adesão é o documento oficial que descreverá os compromissos e valores assumidos no PIP, vigorando pelo prazo de 5 anos, a contar da data da sua assinatura e podendo ser prorrogado por meio de Termo Aditivo, caso seja de comum acordo entre as partes. A minuta deste Termo de Adesão consta como Anexo SEI 0024563882 - Minuta Termo de Adesão.

5. EXECUÇÃO DOS SERVIÇOS AMBIENTAIS PREVISTOS NO PIP

Os serviços são ações que beneficiam o ecossistema, como: projeto, plantio, e manutenção das áreas para recuperação; projeto, insumos e serviços para cercamento/isolamento de áreas com vegetação; instalação e limpeza de sistema de tratamento de esgoto, projeto, insumos e serviços para proteção de nascentes, entre outros.

Os serviços ocorrerão dentro das propriedades que aderiram ao Programa Águas para Sempre, mediante aprovação do proprietário.

O tipo de serviço e materiais e área da propriedade que será realizado estarão de acordo com as características individuais de cada propriedade.

6. VISTORIAS DOS SERVIÇOS AMBIENTAIS

Serão realizadas pelo menos 2 visitas de acompanhamento técnicas para verificar o andamento dos serviços ambientais na propriedade, de acordo com o cronograma do PIP.

As visitas são agendadas com o proprietário rural, com pelo menos 1 semana de antecedência.

Os relatórios de vistoria técnico serão disponibilizado para o proprietário em até 20 dias corridos após a vistoria. Já os relatórios da execução dos serviços irão como anexos dos relatórios de vistoria.

Estes relatórios técnicos serão a base para elaborar o Relatório Anual que subsidiará o Pagamento pelo Serviço Ambiental.

Havendo constatação de não cumprimento das obrigações assumidas pelo proprietário conforme cronograma, será emitido um parecer técnico com comprovação/evidências da falta do serviço ambiental.

Caso o proprietário não realize o serviço até o final do contrato, poderá ser prejudicado e/ou suspenso o apoio financeiro.

7. PAGAMENTO PELO SERVIÇO AMBIENTAL (PSA)

A realização do PSA é feita a partir da execução dos serviços ambientais, previamente acordados no PIP.

O relatório do acompanhamento deverá ser executado até 1 meses que antecedem o pagamento e irá atestar a execução dos serviços ambientais conforme previsto no PIP, subsidiando o PSA ao beneficiário do Programa. Após realização da vistoria, a calculadora será ajustada de modo a retratar a situação constatada na propriedade após execução do PIP.

Os pagamentos serão baseados na situação da propriedade no dia da vistoria e serão realizados após 1 ano do Termo de Adesão assinado. Será realizado um relatório do acompanhamento anual atestando execução dos serviços ambientais conforme previsto no PIP, subsidiando o PSA ao beneficiário do Programa.

O pagamento será efetuado em moeda corrente nacional, através da transferência de valores, para tanto, o proprietário deverá informar a conta bancária - se regulamentada, a tributação dependerá do

Cadastro Nacional de Pagamento por Serviços Ambientais - CNPSA, conforme Art. 13, conforme orientado no Art. 17 da Lei 14.119/2021.

Conforme a Lei 14.119/2021, é vedado pagamento nos casos previstos no Art. 10: "*É vedada a aplicação de recursos públicos para pagamento por serviços ambientais: I - a pessoas físicas e jurídicas inadimplentes em relação a termo de ajustamento de conduta ou de compromisso firmado com os órgãos competentes com base nas Leis n os 7.347, de 24 de julho de 1985, e 12.651, de 25 de maio de 2012; II - referente a áreas embargadas pelos órgãos do Sisnama, conforme disposições da Lei nº 12.651, de 25 de maio de 2012.*"

Em caso de transferência de titularidade da propriedade, o antigo proprietário deve informar a Cia Águas de Joinville, ficando facultada ao novo proprietário a participação no Programa, por meio de novo requerimento de adesão, obedecidos os requisitos legais.

7.1. RECURSOS FINANCEIROS

Os custos com os pagamentos do PSA serão disponibilizados pela Companhia Águas de Joinville, podendo ser através de fonte própria, financiamentos externos ou parceria público-privada.

O recurso financeiro para bonificar os proprietários credenciados que cumprirem as regras estipuladas no presente Edital está limitado a 170 hectares de área verde para o ano de 2025, incluindo os termos aditivos, condicionado um valor máximo de 15 ha de área verde contratado por propriedade, tendo pelo menos 10% de área verde destinado para aumento da cobertura vegetal, podendo ser alterado conforme análise técnica evidenciada no PIP.

Sendo o critério de seleção para o credenciamento no Programa, a ordem de recebimento do Formulário de Manifestação de Interesse. As manifestações recebidas após o número máximo serão adicionadas em fila de espera por ordem de recebimento, para inclusão caso tenha alguma desistência durante o período de credenciamento.

8. RENOVAÇÃO DO PROGRAMA E ASSINATURA DO TERMO ADITIVO DE ADESÃO AO PROGRAMA

A renovação do programa será feita a partir da vistoria final realizada na propriedade.

A vigência do termo de adesão será de 01 (um) ano, contado a partir da data de sua assinatura, podendo ser renovado anualmente, por mais 4 (quatro) anos, totalizando 5 (cinco) anos. A renovação estará condicionada à validação anual, considerando o cumprimento dos termos deste instrumento e do Projeto, bem como o orçamento destinado a este último.

O proprietário poderá solicitar a desistência a qualquer momento, sem qualquer ônus.

9. VIGÊNCIA DO EDITAL

Este edital terá validade até a publicação do próximo edital do Programa Águas para Sempre.

10. DISPOSIÇÕES GERAIS

Caso seja possível, o proprietário poderá ser beneficiado com o recebimento gratuito de produtos e/ou serviços descritos no PIP da sua propriedade.

Esses produtos e/ou serviços poderão ser adquiridos pela Companhia Águas de Joinville através de fonte própria, financiamentos externos ou parceria público-privada.

Informações e esclarecimentos complementares pertinentes a este Edital poderão ser obtidos diretamente no Posto de Atendimento da Companhia Águas de Joinville de Pirabeiraba, Rua: Joinville, nº 13.500 – Pirabeiraba, Joinville/SC, WhatsApp: 47 999419788 ou pelo e-mail: aguasparasempre@aguasdejoinville.com.br.

Os proprietários são responsáveis pela fidelidade e legitimidade das informações e dos documentos apresentados em qualquer fase deste Edital. A falsidade de qualquer documento apresentado ou a

inverdade das informações nele contidas implicará a imediata desclassificação do proprietário que o tiver apresentado, ou a rescisão do contrato, sem prejuízo das demais sanções cabíveis. A participação do proprietário implica aceitação de todos os termos deste Edital.

As dúvidas que, porventura, forem suscitadas no transcorrer da execução deste Edital, serão resolvidas administrativamente, ficando, contudo, eleito o foro da Comarca de Joinville/SC, com renúncia expressa a qualquer outro, por mais privilegiado ou especial que seja, para dirimir questões decorrentes desta avença.

11. PUBLICIDADE

A Companhia Águas de Joinville, como responsável pelo Programa “Águas para Sempre” se reserva o direito de reproduzir, em parte ou na totalidade, as fotografias e os trabalhos produzidos em qualquer etapa do Programa, divulgando-os por meio de mídia impressa, televisionada, internet ou qualquer outra mídia, sem a necessidade de autorização posterior e qualquer remuneração aos participantes e autores, obrigando-se, todavia, a mencionar o crédito dos autores. Essas imagens e trabalhos serão usados exclusivamente para fins publicitários, sem qualquer utilização econômica ou comercial.

12. ANEXO

Formulário de Manifestação de Interesse - Doc. SEI 0023254504

Levantamento de Campo - Doc. SEI 0024162214.

Projeto Individual da Propriedade - Doc. SEI 0024467361

Manual de Serviços Ambientais - Doc. SEI 0024467674

Mínuta Termo de Adesão - Doc. SEI 0024563882

Calculadora - Doc. SEI 0024478374

Manual da Calculadora - Doc. SEI 0024467755

Fluxograma - Doc SEI 0024478510



Documento assinado eletronicamente por **Vanessa Mesquita Santana, Empregado(a) Público(a)**, em 18/02/2025, às 17:07, conforme a Medida Provisória nº 2.200-2, de 24/08/2001, Decreto Federal nº8.539, de 08/10/2015 e o Decreto Municipal nº 21.863, de 30/01/2014.



Documento assinado eletronicamente por **Cesar Rehnolt Meyer, Diretor(a) de Expansão**, em 28/02/2025, às 11:19, conforme a Medida Provisória nº 2.200-2, de 24/08/2001, Decreto Federal nº8.539, de 08/10/2015 e o Decreto Municipal nº 21.863, de 30/01/2014.



Documento assinado eletronicamente por **Sidney Marques de Oliveira Junior, Diretor (a) Presidente**, em 28/02/2025, às 12:10, conforme a Medida Provisória nº 2.200-2, de 24/08/2001, Decreto Federal nº8.539, de 08/10/2015 e o Decreto Municipal nº 21.863, de 30/01/2014.



Documento assinado eletronicamente por **Thiago Leandro da Silva Gama, Diretor(a) Administrativo(a)**, em 05/03/2025, às 14:41, conforme a Medida Provisória nº 2.200-2, de 24/08/2001, Decreto Federal nº8.539, de 08/10/2015 e o Decreto Municipal nº 21.863, de 30/01/2014.



Documento assinado eletronicamente por **Claudia Rocha, Gerente**, em 05/03/2025, às 17:22, conforme a Medida Provisória nº 2.200-2, de 24/08/2001, Decreto Federal nº8.539, de 08/10/2015 e o Decreto Municipal nº 21.863, de 30/01/2014.



Documento assinado eletronicamente por **Janine Smania Alano, Diretor(a) de Operações**, em 05/03/2025, às 17:30, conforme a Medida Provisória nº 2.200-2, de 24/08/2001, Decreto Federal nº8.539, de 08/10/2015 e o Decreto Municipal nº 21.863, de 30/01/2014.



A autenticidade do documento pode ser conferida no site <https://portalsei.joinville.sc.gov.br/> informando o código verificador **0022704877** e o código CRC **6CE7831D**.

Rua XV de Novembro, 3950 - Bairro Glória - CEP 89216-202 - Joinville - SC -
www.aguasdejoinville.com.br

24.1.010372-8

0022704877v76